晶報

社址上海望平街 電話九三四二八六號

本報已於去年九月二日呈請專記

第一千九百三十六號

每日發行增刊無定

中華郵政特准掛號立券寄遞之報紙

廣告刊例

【特別】報頭兩面及上幅橫條價面議【普通】每格計十五字高十九字寬每期一律洋六元半格起碼如指定地位另加【新聞中幾】每格計三十字高十字寬每期洋八元【封面中縫】分格新聞中與幾兩每期洋五元

定報價目

國內訂閱中國境內全年四元（紀念刊內特價三元）半年二元二角每月四角日本同其餘外國各處加倍均作大洋計算報費先惠 分館訂閱每月六角餘酌加

今日一張零售大洋二分八釐

長篇小說 煙霧花都（劉恨我著）

第一百二十三回

第十二回 銀燈和淚影 翠袖掩啼痕

是在一家影片公司担任導演的、却認識了一位光芒初露的電影明星李美娜、他的故態復萌，又想活動、極力地去奉迎伊、李美娜不知他的底細，以爲是富家子弟、不得不敷衍周旋、徐保行有機可乘，大展身手、李美娜却又給他迷惑住了、兩下裏打得一片火熱、恰巧這時影片公司新拍的一部片子 全體演員要上杭州拍外景、李美娜便約了他同去、一路上不會寂寞、還可以賞玩風景、徐保行正是求之不得、與忽忽地跟着去了、這一大隊人馬到了杭州 都是暫住在旅館裏 白天到六橋三竺拍影戲、晚上各有各尋消遣、那一晚月色當頭、湖波澄潔、徐保行特地約李美娜泛夜湖去、在興盡倦歸的時候、已經是大半夜裏、大家都覺着有些饑腸轆轆、徐保行便叫了點心、還要了一大瓶白蘭地酒來、在那旅館的沿湖的陽台上、把盞對月、淺酌低斟起來 那知李美娜生平是涓滴不飲的 一來因爲情不可却、二來自己也很高興、不覺多飲了幾杯、竟糊糊塗塗的醉了、而且推開了窗、冷風迎面吹進來、禁不住胸間作悶、一陣嘔吐四肢疲倦、不禁昏沈睡去、以後便不知怎麼、等到一覺醒來、睜眼一看、自己睡在床上、那旁邊還多了一個人、心裏不禁一嚇、立刻清醒過來 連忙仔細一看、却是徐保行鼾聲呼呼、酣睡如死、李美娜思前想後、已經失身、不覺伏在枕上、嗚嗚咽咽的痛哭起來、和他的鼾聲相應和着、徐保行也從夢中驚醒、百般勸慰、一面甜言蜜語的安慰伊、還發下了誓、以後永遠的愛伊、倘然將來會變了心、一定給馬路上的汽車輾斃的、李美娜這時木已成舟、將錯就錯、便允許嫁給他、

梅濁克星

德國白濁專藥

五淋白濁 一盒斷根

主治：尿道腫痛 粘膜潰爛 急性慢性 併發炎症 婦女白帶

功效：利尿鎮痛 消炎退腫 透膜殺菌 澈底治癒 成分高貴 奏效神速 無害腸胃 不礙生育

發明：「梅濁克星」爲德國愛迪耶博士耗四十年之心血、經二百五十五次之精動物試驗而發明、具有透膜殺菌之特殊効力、凡重病洗射注射內服一切無法失效之五淋白濁、服之無不立奏奇效、絕非糖油劣藥之可比

商標：「梅濁克星」曾經國民政府中央衛生試驗所化驗給證、商標局註冊核准商標、嚴禁假冒、君於購買時務請堅決指定「梅濁克星」並認明金山西文（MA）及星商標、以防劣藥誤病！

認明盒樣 謹防假冒

樂的能

妙特靈 去痛止癢

黃藹生山水潤例

【堂幅】丈疋四十八元 六尺十二元 四尺六元 八尺廿四元 五尺八元 三尺四元

【屏條】對開照堂減半

【橫幅】整張照堂 截開照屏

【扇面冊頁】每件兩元

點品面議 工筆加倍 青綠加倍

劣紙不書 先潤後書

隨封加一 約期取件

本館胡仲和君代收

太平銀行儲蓄部 行址天津路八十一號 電話九三〇六五號

零存整取存款 每月存洋壹元 定期四年 到期本息洋五十七元一角六分（壹元戶須預交一月）

預定整數存款 每月存洋壹元三角一分 定期五年 到期本息洋壹百元

贈送航空獎券 認儲壹戶 贈券壹條 利息照章 多存多贈

存款贈券種類甚多備有簡章函索即奉

四明儲蓄會

本會爲培養國家財源提倡公衆節儉起見特呈經財政部設立辦理左列各種儲金

計分 長期儲金 分期儲金 教育儲金 定期儲金 活期儲金 婚嫁儲金 養老儲金

會址 上海南京路一百九十三號 電話 經理室九二三六二 營業室九〇〇六七

儲會公告事項 △特種定期儲金期限利率面議 年期至少一年以上息分每月每半年或每一年一支▽

儲戶保障（一）本會各種儲金由四明銀行負保本保息之責並由會長經理負無限責任（二）本會會計完全公開每期決算由四明銀行監察人及會計師審核簽署提交四明銀行董事會承認後呈報財政部並公告之 △各種儲金備有詳章承索即寄▽

晶報

售書部啓事

本報自三月三日十四週年紀念日起特設售書部專售各種新舊小說及雜誌等刊物茲將最新書目及售價逐漸披露如後

王正廷近言錄 精裝一元 平裝六角

一元五角 四角

民國九年至十三年之 馮玉祥日記 分二冊 一冊售洋一元零八分 二冊八角

孟憲章先生著 一九三二年寰球觀察記 每冊售洋七角

馮玉祥軍事要電彙編 第一二三四編 每冊售洋五角

宋哲元部廿九軍 長城血戰記（附戰事寫眞圖畫多幅） 每冊售洋五角

旅行雜誌（第七卷第五號） 三角

上海六十年 四元

包天笑作 一元

美人 三角 四角 五角 六角 八角

一元二角

掛號一角三分

白濁專家 姚佐頼 除根白濁丸

本醫生開設診所於上海三馬路大新街對面二百三十二號門牌已歷有年專治新久五淋白濁每日上午十時至十二時下午二時至六時自應診並無在外分設診所希患者注意以免受騙特此聲明

體育家晨起吸美麗牌香煙興致勃發節絡皆舒

華成煙公司出品

國貨界驚人發明

金鷄牌皂精

十大特色

一、原料精良不傷皮膚 二、殺菌去垢 三、氣味芬芳 四、品質純潔 五、入水即化 六、甲乙適用 七、裝璜美觀 八、完全國貨 九、定價低廉 十、用途廣大

○○○○○均有出售 各大公司各大藥房各紙店各商店

上海經濟皂精廠出品

總經理裕利號 法租界紫來街懿德里 電話八五五〇五

此十六歲小姑娘

足以打倒現代一切化粧品

上海中西大藥房發行

全球第一（老牌）白濁神藥

法國山得爾亨利白濁丸

謹防影射

全世界各埠藥房均有出售

總經理信源行 上海江西路十號（三洋樓）

日本醫科大學醫學士 前工部局分署醫官

席時泰醫師

兼治內外各科

診所 勞合路席時泰醫院 上午九時至三時（星期上午停） 電話九〇二五二

分診所 三馬路中法大藥房 下午五時至六時（星期停） 電話九二一〇七

永安醫院 專門花柳病生殖器病 包賣除根

花柳

△新老白濁不痛打針徹底斷根 △橫痃無用開刀新藥打針 △梅毒瘡治癒 留日醫師張秩明 一七九號

新式按摩

西洋女子，精於按摩術，手術高妙，藥水洗浴，聘有年輕美麗女助手數名，設服務週到，請來一試，包君滿意，蒲石路六九八弄十號（古拔路東首）

惟安勒女士按摩

倘君覺得精神不爽之時。惟有按摩可以強身。本院聘有按摩手數名。備有必需浴室。並置各種電機。用以活血強筋。禮查路三號（即禮查飯店後面） 電話四一六四六

西洋土耳其浴室

滬上第一，特聘年輕美麗西洋女子，及中國女子服務，精於按摩術，歡迎各界，惠臨一試，主人 MR. S. Lusen 靶子路一百七十五號（赫司克而路對面）請注意以上地址

久咳易成癆

多咳則傷肺日久易成癆因癆而致命者不可勝數惟查治癆必愈之藥迄今外國醫藥先進尚無發明現經廣東名醫師發明之久咳丸經驗數十年服後直接有革咳除痰之力間接有保肺防癆之功故得社會公認確爲根本治咳之特效藥患咳諸君一試便知 每瓶一元二角 上海廣西路角 父子大藥廠 各埠均有經售

蒲石路七六四弄八號門牌 維娜女士精於按摩術並能修指甲及扦脚歡迎一試包君滿意

德興按摩浴室

大減價 每位大洋一元 西洋女子手術高妙藥水洗浴精於按摩並有電汽按摩聘有年輕美麗女助手數名服務週到包君滿意請來一試 愛文義路七百〇八號（卡德路口）

三多土耳其浴室 大減價 一月 一元 擦背 按摩 蒸汽 沐浴 四種祇收 霞飛路巴黎大戲院對面五三七

不東不西的朋友（孑厓）

胡小梅自從美國遊學歸來之後、已可算得完全歐化、食非大餐不飽出非汽車不坐、愛入跑狗場、愛上跳舞廳、明星極不爲怪的事，可是這般維新人物、偏偏好抽大烟、穿着西裝革履、躺在鴉片盤上、好比前清時乖着辮、戴上西式呢帽、同一怪誕、所以親戚朋友、恥笑他的實在不少、幸而小梅自己也覺不雅、立志要想將烟戒除、但是市上戒除、雖非少數、他自恐怕誤服抵癮劣藥、反而使他烟癮加重、終於不肯輕易服用、後來幸喜吃了天津峻芝堂的「馮氏斷癮救苦金丹」方將烟癮完全戒除、亦不幸中之幸也、

汕尾巡艦起獲遇順肉票（寒英寄自汕頭）

遇順輪被刦後、該匪監視舵工、轉舵向汕尾海面駛去、遙見二漁船迫令駛近、將刦得貨物及被擄之招商局職員黃贊民、搭客莫國粹沈振新三人、押落漁船、同時並令船主黃鴻震買辦徐倫言放下輪中救生艇、拘黃等隨漁船而去、至是（一）日下午廿分鐘、始放黃等駛回、該匪等駛至汕尾附近登岸、將被擄者押至山麓之土地廟內監視、越數日後、適一漁翁經過廟前、窺見彼等匿廟中、似有不法行爲、遂回汕尾、意欲向防軍報告、適遇第一集團軍海軍巡艦碇泊汕尾海面 遂向該艦報知、該艦據報即派隊登陸、馳赴是處圍捕、該匪略為抵抗、旋即散去、僅二匪逃走不及被獲、同時將黃莫沈三肉票起出、解回廣州究辦、黃贊民業由廣州招商局領出、致莫沈二人尚留省候領云

蘇聯汽車工業之生產

塔斯社二日莫斯科電云、蘇聯汽車及耕田機工業生產、繼續順利、超過其計劃所定之額數、在本年爲首八月中、莫斯科耶洛司拉夫耳、及高爾基汽車廠、共製造摩托貨車二萬五千五百六十六輛、客車四千八百七十輛、而計劃所定貨車及客車總數、僅爲二萬九千七百五十五輛、在斯大林格拉、卡爾可夫及契賽洛平司克之耕耘機廠三所、共產耕耘機四萬七千五百七十八具、超過其定額二百四十具云、

金字塔香煙　消谷汽水　煙中鐵軍　國貨新出品

信書部廣告　南京　漢口　天津　青島　文部　總部上海

腦筋分裂

【丹翁】

美國盧斯福總統、在經濟恐慌最利害的時候上台、努力復興計畫賴助他的、有四人焉、一、摩萊博士、二、施伯納格博士、三、特格威而博士、四、俾而先生、這四位在官的頭銜、就是總統顧問、全國人民、送他個綽號、叫做「信托的腦筋」這次、所有復興的法律、權力的集中計畫、多是這腦筋的作用、不過現在因爲貨幣彭脹問題 腦筋中起了冲突、摩萊博士竟拋棄總統腦筋資格、辭去顧問、儀云、他自已要辦一報、另做全民的腦筋、考美政近來趨勢、漸漸成爲中央集權、何嘗能說非這四個寶貝的緣故、所以治人的既獨有腦筋、被治的如不能用腦筋、就有人慮他們成功一種經濟的國家主義、但到了一部份腦筋要分裂、爲人民着想、那末美國終歸不失其爲民主主義之國家乎、

丹案、此篇全由桐葉先生口說、我大似從旁筆錄醫方、決不知是何病症、可謂奇談 桐葉滿腦筋的美國政治、幸虧此時不在美國、如在美國、竟被總統硬請客卿、補那個顧問之缺、倒是摩萊博士那張報的諍友呢、不過倘爲摩萊博士所信托、那末、那三個寶貝、以後更要費腦筋了、呵呵、

馬來旅滬悶墩

（懷霜）

世界反戰會主席馬萊勳爵、既見擯於日本、乃來上海 欲於滬上開世界反戰大會 但各方代表、大都遲遲未能抵滬、澳州工會之突變、工會代表不克離澳、尤使其受重大打擊、人數既不能足、而開會地點、更發生困難 上海市長早已聲明、維持上海治安之責任、不容稍有漠視、則反戰會在本市華界開會、完全成爲不可能、而租界當局、亦始終尚未允許反戰會之在租界中舉行、故何日在何地能開成大會、馬萊極少把握、徒枯坐華懋飯店 愁眉不展耳矣、

□浦東中學、本學期原定添設高中土木工程預科、嗣因器械與工場皆未及設備、故擬待來年春季學期內再添設、（柳）

區區酬酢情報

（倪）

北平政委會委員長黃郛留滬、日本要人、如日使有吉明、日使館情報局長須磨等先後訪晤、事後本埠各報及日文報、均稱係普通酬酢、乃最近東京日電、謂迭據駐華日使報告、經與黃郛會晤、面詢自宋子文返國後、中國對日外交方針有無變遷、黃有懇切答覆、事關外交、外務省現尚守秘密、故日政府決定對華仍取靜觀主義云云、又大阪朝日新聞滬電 則還發表須磨與黃郛會晤內容要點、（一）宋子文與中央外交主張完全一致、（二）對於華北問題、宋黃意見相同、可知所謂普通酬酢者、竟爲刺探秘密消息之諜使、情報之名、于以不虛、甚願黃氏于以謹愼提防、勿使第二次再被得手也、

日人訓練偽警備隊之用途

（頴）

偽組織之軍隊、僅于芷山所部、號稱「警備隊」者是、人數達三萬上、于且晉級僞上將矣、自月前瀋陽小河沿發生該隊連附與日馬戲團衝突後、日方以其間不無政治作用、雖由于向奉天蜂谷日本總領事表示遺憾、及以後之保障、猶未能解釋其疑團、關東軍特派滿良少將、以視察爲名、竟將該隊改編一過、並一一攝得三萬隊兵之全身像片、及各印指紋、以防其潛逃、兼杜絕冒領薪餉、其防範不測、可謂備至周詳、復又派陸軍步兵中尉上坪鐵一、岩瀨武同、甲斐文雄、陸軍砲兵少尉佐藤源助等約將校五十名、爲僞警備隊之教官及助教、已在北大營開始訓練、據知其內幕者言、此項軍隊、擬充作將來大戰時之先遣部隊、亦即代替日軍之犧牲品、殆異以華人之性命爲芻狗耶歟、

□瑞典親王與吳鐵城市長□

□諷刺說部之先河□　【欽九】

唐劉軻著牛羊日曆、譏牛僧孺楊虞卿也、古人性質樸、以文字詆人者殊寡、惟金樓子背其妻徐氏、即今之所謂徐娘雖老丰韻猶存者也、然侮褻當道、而爲人所共知者、似以牛羊日曆爲最早、厥後託小說以詆人如琵琶記等書、未嘗非濫觴於此、近數十年來、以文字爲戈矛者、更不知幾許、或謂劉軻作俑、殆不誣耶、

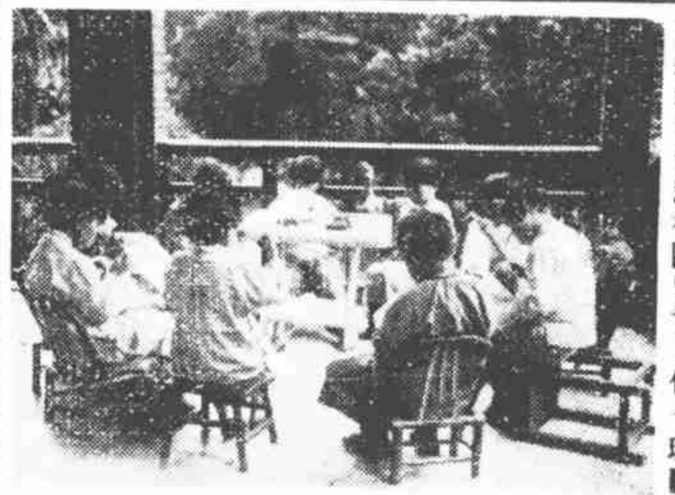

□慈幼協會教養院兒童工作一斑□

兩小學家談談看

（丹翁）

日前本晶既記閻甘園先生欲以說文之學、傳授名輩、而蘇州友人、有志者甚多、紛紛來索章程、惟皆住食問題、未能妥洽、即本晶唐大律師桐葉先生、亦急欲從閻問業、昨姬翁言姬佛陀先生、亦將請閻甘老談此事、以姬先生平生最於許學、有切實妙悟者也、惟姬先生自云在平讀書時、全用中州口音研習、不知閻甘老之周秦古音、與許氏所用之音、是否其合、兩賢相遇之後、或竟有于字學上、另發明一種奇觀、此亦吾儕學人所企切者也、

黃膺白夫人之詩

【凍蠅】

□全律皆佳末二句彌耐人尋味□

黃膺白先生邪、前年爲避囂退隱起見、嘗在莫干山建一別墅、雖在上海邪齊路亦置私宅、然每喜與夫人山居、自華北問題起、應時勢之要求、出山匡救、而電文中、亦時見山居與山人字樣、黃夫人沈亦雲女士、素擅詩詞、當山中別墅落成、即顏其屋曰白雲山館、蓋合梁孟之雅字、而娛美山中白雲、其淸妙賦不減玉田翁也、此次黃因華北時局已可恢復原狀、南下料理私務、既至自牯嶺、忽忽經滬、即往莫干、今得其夫人近作一首、亟錄載本晶、車入庾村驛。溪山若遠迎。竹喧風送爽。雲淡氣含淸。循循勞蹬。新枝擬紫莖。一宵還夢樂。開戶日如鉦。

□中國道德總會來函　敬啓者迭讀貴報新聞、關於敝會方面各種刊載、多與事實不符、或亦因傳聞失實所致也、蓋敝會自刱辦迄今、已歷五載、專以辦理慈善事業、暨提倡我國固有道德爲職志、各本願力、冀挽頹風、久仰閣下仁慈爲懷、諒亦具有同情也、專此奉達、諸希垂察是幸此致、晶報編輯部大雄主筆先生、中國道德總會王曉籟王一亭徐乾麟、

□挽林屋師　絳竹娛牛生。遍地恰倫感化雨。詩文垂萬世。普天桃李哭春風。（張超）

□勘誤　昨報江河滿地篇內一首西江月、末兩句「小病丹翁已起、」一句亟爲補記、

□沈淇泉太史書聯□　（良玉贈刊）

良玉仁兄先生雅屬

幽圃落花多掩徑

短籬疏竹不遮山

□劉有岩、甯恩承、在滬謁宋畢、五日晨同車返津、（頴）

冠蓋京華

【天笑】　（二八二）

□十七□　秦淮河才子

再加着伊的母親，又頻頻的催促，說道：『洗臉吧。今天是星期日，一刻工夫兒，人家的請客條子就來了。臉洗不好，又要怪人咧。』

伊說着，便端了一大臉盆水來。另外一個大銀盤子，這裏面全是化妝品。各色各樣的玻璃瓶，淡紅的，淺碧的，玫瑰的，珠蘭的，擺了一桌子。粉盒子是圓的方的都有。胭脂膏是長的短的都全。玉嬌的娘自己好像是個退院的老僧，把衣鉢都傳授給伊的女兒了。梳洗完了以後，還要去換衣服，中間却的確要費去老大的一晌工夫。

金佩青還是沒有走，江四爺也不好意思催他。玉嬌却道了幾聲對不起，到對面她的娘房間裏去換衣服去了。這可要摸索多大的工夫。誰也不能知道。這時外面的請客條子，已經有得陸續來了。江四爺再也忍不住，只得說道：

『佩青！我們可以走吧。』

『我們到那裏去吃夜飯去吧？我們等玉嬌換好了衣服，一同出去。好不好呢？』

即白錫包

絞盤牌香烟

妙不可言

CB-177

錦片前程

（張恨水）

第十七回　如此說平權學龍附鳳　阿誰知奮鬥覆雨翻雲　（三）（四八）

我覺得一個青年、奮鬥的精神、固然是要有的、但是與家庭合作不合作、却是另外一個問題、不見得與家庭合作了、就不能奮鬥、所以上次密斯鄧和我提到這件事、我非常的歡迎、這就因爲密斯鄧的生活太枯燥了、應該有家庭裏的往來、……寶珠笑着搖了兩搖頭道、那些理論上的話、都不必去提他了、不瞞你說、我現在快要作官了、將來有應酬、恐怕要更多一點、這個時候和家庭恢復關係起來了、恐怕將來有許多地方要受限制、擱下來也就讓他擱下來罷、毛正義聽了這話、就不由得哦了一聲、他還是鎮靜着、不露驚慌之色、微笑道、原來是這樣的、恭喜密斯鄧要作官了、但不知要作什麼官呢、寶珠笑道、大官當然是作不到、不過是秘書而已、

四庫全書印行之糾紛

（續）（湘如自天津寄）

尤可恨者、淸高宗妄改原文、遇有涉及遼金夷狄等、所謂違礙字樣、任意攻竄刪節、不特明人遺著、多所刪削、上追經疏、亦或不免、故論者以爲四庫全書、乃專制帝皇、防止反側而作、學術價值甚微、今茲景印、自當嚴定去取、凡有孤本秘笈、原書未亡、或古刻舊抄、勝於庫本者、允宜採用原帙、悉以善本代庫本、國內名流、如傅增湘、董康、葉恭綽等、皆隸其說、主之最力者、則北平圖書館袁同禮也、惟教部與商務之意、雖亦懸庫本殘缺訛誤、但謂「善本乞假不易、且以庫本與刊並印、則與普通叢書無異、非此次印行四庫存其眞相之原意、」蓋教部欲存四庫之眞、而袁氏等欲存古書之眞、此其所以爭也、然寔商務之意、殆注重於書之銷路、以爲四庫乃前代帝皇遺物、印行社會、必較普通叢書易銷、且此次商務承印、用款須百萬元之鉅、自不願雜以他本、致亂其眞、此生意經之不可不講、試觀敎長王世杰致袁函云、「印行四庫底本 不妨並行、北平圖書館、年來收藏善本、蔚爲大觀、又與各藏書家、多有聯絡、可以商借付印 則關於善印底本事宜、可否即請平館擔任、」大有各行其是之意、竊謂教部既不納衆議、即聽其印行、亦屬無妨、至於貽誤後學、則並不零傳究有限度、考影印四庫全書之議、自民九以來、凡已四次、後皆因故中止、倘全書果印成行世、則謬本流傳、其爲害不較今之僅印三百種者尤烈耶、倘因此三百種之流傳、俾海內學者、得與舊本 詳加對勘、共知其紕繆所在、而將來不復再有影印全書之議、亦佳事也、

天倪齋筆誌趣

（小莊）

三日之晡、本晶劉天倪先生、嫁其長女公子、賓客濟濟、多文人記者、晉益禮堂中、妙論風生、記其一二、聊當慶賀、女賓間、見有適巢少梧君之愛老二女士、攜一年約十齡之童、童肥健出衆、落落大方、女士之姊、愛老三女士、爲李偉侯君之邁室、殆以囊括陷於縲絏、故未來賀、新郎新婦、迴門見禮、樓上女賓 紛賓堂前、喜娘聽尤爲喧噪、桐葉先生忽憶及俗諺、有「三女人抵得百隻鴨」一語、羣衆遂大研究婦女之聲、與鴨鳴甲甲之比例、或以爲甬女音調、較吳娃特强、用鴨相擬、必且增加數隻、於是桐葉乃發明鴨力爲單位、如計電炬、以幾枝燭光爲單位、計機械動力、以幾匹馬力爲單位、故如計婦女之音調、則不能不以幾隻鴨力爲單位云云、壁間所懸喜幛、或覩一蕭冰鑑之名、蓋本晶蕭鑑冰君、製金字時、肆工偶爾大意誤爲顛倒 乃有人亂覺蕭君未便久久倒懸、另書一更正小紙條、附帖于幛之蕭款左畔、殆亦記者之本色辦法也、

亭林園爲之妙象

（如是）

崑山顧亭林先生之花園、年久失修、近葉恭綽君、醵資五百元、從事整飾所以保存古粹也、園有池、每年所放之荷花 罕葉雙蕊、比較常荷大異、荷花見上圖 據聞自淸季迄今、曾派有工役管理保存、所生之藕、防人採食 概用石磚砌蓋、石磚僅露一縫、而荷梗斜上、花能亦變化無方 因此亭林園中之佳品、雖北平三海 不能逮也、

□不均之患□

市井人語

（十一）

□茶之出口談　（微妙）

吾國出口物、以絲茶爲大宗、而茶之出口、以銷售於俄羅斯爲多、惟俄人所嗜者爲紅茶、綠茶非其所嗜也、蘇俄自革命以還、雖亦藝茶、但土性非宜、仍採自吾國、聞吾國輸出之茶、在蘇俄占有總輸出百分之三十、有數種華茶、幾全部爲蘇聯所買進也、但世界產茶者之國 不獨中國、若印度、日本等、皆爲產茶之國、而其種子、則皆由中國傳去、今其出產超過中國、而又焙製得宜、經營有法、幾奪中國之席、即以銷售蘇俄而論、俄人之購貨於他國也、取賒賬制度、彼之對外貿易、又從國家經營、故購貨以後、必至近或半年、遠或一載而後、方能交款、其購茶也亦如此、他之產茶國家、欲求貨物暢銷、不得不一任其賒賬、而吾國之經營華茶出口者、頗覺困難、以資本力之薄弱、頗難與他國爭勝也、以故俄人雖頗嗜華茶、然有此阻礙 俄之報紙、輒謂華茶如欲暢張對俄之輸出、則須與他國同樣能一任蘇俄之賒賬也、惟他國則有銀行與政府爲之後援、而吾國茶商、則無此力量耳、

申新兩報與晨報競爭

【行雲】

偶以事返里（嘉興）、與里人談近況、則以農村經濟衰落關繫、各大商店每日售出之貨價、不敷平日開支、典當一業、衰敗尤甚、蓋有當無贖也、杭嘉湖號稱財賦之區、猶且如是、他可知矣、更及上海各報在禾中銷行狀況、申報每月祇取銀幣六角、較在滬特廉、悉聞之大奇、曰、新聞報亦如此也、先是晨報每月祇取五角、繼減四角、尚且日夜分送兩次、（即新夜報）晨報編輯新穎、畫報絕精、故銷路激增、（或曰、半因內地經濟崩潰之故、故報亦擇其廉、）於是龐然兩大報不得不自貶聲價、與之競爭、便利閱者良多矣、

□黎莉莉最近影□

舉人進士

（上）【老火】

題名錄之最早者、有宋紹興十八年及寶祐四年兩種、然原書不易見、行世者惟翻本也、余家藏明本題名錄六種、非獨原刊原印、且大半官版原釘、極可珍視、茲將其年代開列於后、以供目錄學者之參考焉、

（一）永樂九年（即一四一一年）進士登科錄一卷、共五十四葉、大黑口、雙魚尾、雙邊、本年第一甲蕭時中、苗衷、黃暘三名、第二甲楊慈等三十二名、第三甲陳祚等四十九名、

（二）永樂十三年（即一四一五年）會試錄一卷 共六十五葉 大黑口、單魚尾、雙邊、中式舉人計洪英等三百五十名 考試官梁潛、王洪也、

（三）正統元年（即一四三六年）進士登科錄一卷、共四十葉、大黑口、雙魚尾、雙邊、本年第一甲周旋、陳文、劉定之三名、第二甲王鑑等三十五名、第三甲龍文等六十二名、

三湘俠士說劉周

（二）（杞柳）

至於周冲屏君、則爲俠醫中之隱士、爲人治病、不取絲毫診金、尤爲何鍵所折服、周君之足跡雲遊、莫知所止、若人請治何症 預在湘中登報相聘、如病人之病不起、周若預知、亦即登報答復、或以遠遊辭之、有鄂省府委員某公、左眼紅腫且爛、數年以來、中西名醫、皆治之罔效、乞周診視、周囑其購菜油五斤、以鐵鍋熬至斤許爲止、乃以食中二指、向沸油磨研約三分鐘、即併此二指在某公眼上輕揉久之、翌日果愈 又有湖南某教堂外人、初頗不信周之奇術、未幾、忽病頭痛、百治罔效、周自云此種頭風彼能愈之、外人姑請其奏技、周並不用藥物、僅舉右手、誦咒喃喃、而旋徐徐按摩其頭、外人乃若見有無數尖銳之刀光、直向猛斫、驚悸之餘、宿疾頓風、恍然若失、自是周名益振 而省府何主席更加信服矣、